

**EVALUACIÓN INTEGRAL DE PRESTADORES
ENERGETICOS S.A.S. E.S.P. DISTRIBUIDORA Y
COMERCIALIZADORA DE ENERGIA GAS E
HIDROCARBUROS**



Superservicios

Superintendencia de Servicios
Públicos Domiciliarios

**SUPERINTENDENCIA DELEGADA PARA ENERGÍA Y GAS
COMBUSTIBLE
DIRECCIÓN TÉCNICA DE GESTIÓN DE ENERGÍA
Bogotá, octubre de 2018**

ENERGETICOS S.A.S. E.S.P. DISTRIBUIDORA Y COMERCIALIZADORA DE ENERGIA GAS E HIDROCARBUROS

ANÁLISIS AÑO 2017

1. DESCRIPCIÓN GENERAL DE LA EMPRESA

La empresa ENERGETICOS S.A.S. E.S.P. DISTRIBUIDORA Y COMERCIALIZADORA DE ENERGIA GAS E HIDROCARBUROS, en adelante ENERGETICOS, se constituyó en el año 2001 y se encuentra inscrita en el RUPS desde el 10 de mayo del 2001. Desarrolla la actividad de comercialización de energía eléctrica desde el 10 de mayo del 2001. El capital suscrito y pagado de la empresa es de \$4.500 millones.

Tabla No 1. Datos Generales

Tipo de Sociedad	SOCIEDAD ANONIMA SIMPLIFICADA
Razón Social	ENERGETICOS S.A.S. E.S.P. DISTRIBUIDORA Y COMERCIALIZADORA DE ENERGIA GAS E HIDROCARBUROS
Sigla	ENERGETICOS. S.A.S. E.S.P.
Representante Legal	Marisol Segura Díaz
Actividad desarrollada	Comercialización
Año de entrada en operación	2001
Auditor – AEGR	No registra
Clasificación	Sistema Interconectado Nacional (SIN)
Fecha última actualización RUPS	17/09/2018

Fuente: SUI

ENERGETICOS es una compañía que presta el servicio de comercialización de energía eléctrica. Como agente comercializador de energía, atiende y se limita a hacer transacciones en el mercado de energía mayorista, siendo comercializador puro.

De acuerdo con lo establecido en la Resolución No. 20151300047005 del año 2015 que modificó la Resolución SSPD No. 20071300027015 del año 2007; el prestador realizó la actualización del RUPS de manera anual en todas las vigencias comprendidas entre el año 2006 hasta el 2016, en la vigencia 2017 no realizó actualización en RUPS en el año 2018 registra una actualización en estado rechazada.

2. ASPECTOS FINANCIEROS – ADMINISTRATIVOS

2.1. Aspectos Administrativos

ENERGETICOS es una sociedad colombiana, de servicios públicos privada, del tipo anónima simplificada, cuyo domicilio es la ciudad de Cali, Valle. Sus órganos de administración y dirección están en cabeza de la asamblea general de accionistas, la junta directiva y los representantes legales.

Para el desarrollo de su actividad cuenta con una planta de personal de 3 personas vinculadas directamente a la empresa y 5 personas con contratación indirecta, distribuidas en las áreas de Financiera, Generación y Gestión Humana, Administrativa y asesorías.

Según la información suministrada por la empresa en mención, no cuenta con certificación de calidad, y no cuenta ni adelanta proyectos de protección ambiental y/o apoyo a la comunidad.

2.2. Aspectos Financieros

Es importante mencionar que la empresa ENERGETICOS, para el año 2017, no realizó el cargue a través de SUI, de la información financiera, por lo tanto, esta Superintendencia realizó solicitud de información con radicado SSPD No. 20182201397321 y la compañía dio respuesta con radicado SSPD No. 20185291176652, información que fue base fundamental para el desarrollo de esta Evaluación Integral.

Clasificación de Riesgo

Conforme al artículo 15 del Decreto 990 de 2002, son funciones de las Direcciones Técnicas de Gestión de las Superintendencias Delegadas:

“(...) Evaluar la gestión financiera, técnica y administrativa de los prestadores de servicios Públicos domiciliarios sujetos a la inspección, vigilancia y control de acuerdo con los indicadores definidos por las Comisiones de Regulación (...)”

La Superintendencia Delegada para Energía y Gas Combustible en el primer semestre del año 2018 realizó el cálculo de la clasificación inicial de riesgo financiero con la última información disponible, es decir, la información financiera del año 2016, que fue el año escogido para seleccionar las empresas para realizar la evaluación integral en la vigencia 2018, debido a que la muestra de empresas que debían cargar información de estados financieros con corte a 31 de diciembre de 2017 no era suficiente para realizar el cálculo de clasificación inicial del modelo de riesgo según lo establecido en la Resolución CREG 034 de 2014. Posteriormente, se realizó la clasificación inicial de riesgo financiero con la información financiera para la vigencia 2017, cuando se tuvo una muestra representativa de empresas que cargaron la información financiera al SUI. Es preciso mencionar que según la Resolución No. SSPD 20181000024475 del 12 de marzo de 2018, la última fecha para el cargue de la información financiera con corte a 31 de diciembre de 2017 para las empresas del Grupo 1 – NIF plenas y Grupo 3 (Microempresas) fue el día 6 de mayo de 2018 y para los otros grupos de empresas fue el día 15 de mayo de 2018.

Tabla No 2. Clasificación inicial de riesgo financiero año 2016 y 2017

INDICADORES FINANCIEROS	Tipo	2017	2016
Rentabilidad sobre Activos	Rentabilidad	9,15%	9,03%
Rentabilidad sobre Patrimonio	Rentabilidad	12,49%	0,64%
Flujo de Caja sobre Activos	Rentabilidad	9,39%	52,16%
Ciclo Operacional	Liquidez	360,4	50161,5
Cubrimiento de Gastos Financieros	Liquidez	3,07	1,02
Razón Corriente	Liquidez	1,94	0,32
Patrimonio sobre Activo	Solidez	39,72%	28,58%
Pasivo corriente sobre Pasivo Total	Solidez	35,66%	95,28%
Activo corriente sobre Activo Total	Solidez	41,61%	21,57%
RIESGO FINANCIERO¹		NA²	2

Fuente: Energéticos S.A.S ESP. Cálculo: Grupo Financiero DTGE

¹ Puntaje Nivel 0: Riesgo Bajo. Puntaje Nivel 1: Riesgo Medio Bajo. Puntaje Nivel 2: Riesgo Medio Alto. Puntaje Nivel 3: Riesgo Alto.

² La empresa no cargó la información financiera a 31 de diciembre de 2017 en el SUI y por este no fue posible estimar el nivel de riesgo para la vigencia 2017.

Como se observa en la Tabla No 2, ENERGETICOS presentó un nivel de riesgo financiero medio alto con base en los resultados financieros de la vigencia 2016, producto de no cumplir las condiciones de la calificación planteada en 5 de los 9 indicadores utilizados.

Los indicadores que no cumplieron con las condiciones estipuladas para el año 2016 son: ciclo operacional, razón corriente, patrimonio sobre activo, pasivo corriente sobre pasivo total y activo corriente sobre activo total. Estos indicadores de liquidez y solidez incidían en la viabilidad financiera de ENERGETICOS para el año 2016.

Estos indicadores para los años 2016 y 2017 se comportaron así:

Ciclo operacional: la empresa mostraba un ciclo operacional de aproximadamente 50.162 días en el año 2016 para recuperar su efectivo. Para el año 2017 el ciclo disminuyó a 360 días para poder conseguir la caja de las actividades de la operación.

Razón corriente: para el año 2016 la razón corriente fue de 0,32 y aumentó a 1,94 en el año 2017. Esta razón muestra que el riesgo de liquidez de la empresa ha disminuido en los años objeto de análisis, y esto se debe a la disminución de las cuentas por pagar, las cuales pasaron de \$4.708 millones de pesos en el año 2016 a \$508 millones de pesos en el año 2017.

Patrimonio sobre activo: para el año 2016 fue de 28,58% y aumentó a 39,72% en el año 2017. Esta razón muestra que ha mejorado la solidez de la compañía.

Pasivo corriente sobre pasivo total: es de 95,28% para el 2016, y de 35,66% para el año 2017, es decir que en las vigencias objeto de análisis, los pasivos a corto plazo de la empresa han disminuido considerablemente, y ya no tienen un peso tan representativo sobre las deudas totales con externos que tiene la compañía.

Activo corriente sobre activo total: es de 21,57% para el 2016, y de 41,61% para el año 2017, es decir que ha mejorado la capacidad de la compañía para hacer frente de sus obligaciones de pago.

Estado de Situación Financiera

Para el año 2017, en el Estado de Situación Financiera – ESF, se observa que los activos totales de ENERGETICOS, están financiados principalmente por recursos externos, tal como lo refleja la concentración del pasivo respecto del total del activo con un 60%. De este porcentaje del pasivo, la financiación de banca nacional representa el 14% respecto del activo. La financiación de socios y accionistas es del 38,8% del total del activo.

De los recursos de fuente propia, es decir el patrimonio de la compañía, que representan un 40% del total del activo, este porcentaje esta representado en el activo no corriente, el cual está compuesto básicamente por la propiedad, planta y equipo.

Los activos totales de la compañía para el año 2017 disminuyeron en \$5.448 millones de pesos, un 26% menos, frente a lo registrado en el año 2016, explicado principalmente por la disminución del rubro de cuentas avances y anticipos entregados del activo corriente que disminuyó en \$3.482 millones, y la cuenta del disponible que disminuyó en \$858 millones, de acuerdo con la nota 7 de los estados financieros la compañía, informa que:

“(…) La cuenta de ANTICIPOS DE ENERGIA EN BLOQUE, hace referencia a los prepagos por compra de energía en bloque a los proveedores, los cuales se refiera al pago anticipado de las compras de Energía, y se legalizaran en el mes correspondiente a la compra. (…)”³

Tabla No 3. Estado de Situación Financiera Comparativo 2017 vs 2016
(Cifras en miles de pesos colombianos)

	AÑO 2017 ENERGIA ELECTRICA	AV	AÑO 2016 ENERGIA ELECTRICA	AV	AH 2017-2016	VAR%
ACTIVO						
ACTIVO CORRIENTE						
EFFECTIVO Y EQUIVALENTES DE						
CAJA	1.343.644	8,8%	1.245.640	6,0%	98.004	8%
BANCOS Y CORPORACIONES	82.377	0,5%	1.037.896	5,0%	-955.519	-92%
EFFECTIVO Y EQUIVALENTES DE CUENTAS COMERCIALES POR COBRAR	1.426.021	9,4%	2.283.536	11,1%	-857.515	-38%
SERVICIOS PUBLICOS	1.806.320	11,9%	1.896.322	9,2%	-90.002	-5%
AVANCES Y ANTICIPOS ENTREG	2.416.344	15,9%	5.898.403	28,6%	-3.482.059	-59%
ANTICIPOS O S/FAVOR POR IMPOTOS	206.279	1,4%	272.396	1,3%	-66.117	-24%
OTROS DEUDORES	1.060.861	7,0%	1.275.174	6,2%	-214.313	-17%
DEUDAS DE DIFICIL COBRO	-594.605	-3,9%		0,0%	-594.605	
CUENTAS COMERCIALES POR COB	4.895.199	32,2%	9.342.295	45,3%	-4.447.096	-48%
TOTAL ACTIVOS CORRIENTE	6.321.220	41,6%	11.625.831	56,3%	-5.304.611	-46%
ACTIVOS NO CORRIENTES						
INVERSIONES FINANCIERAS						
INVERSIONES AD/CION DE LIQ	2.575.000	17,0%	2.575.000	12,5%	0	0%
INVERSIONES FINANCIERAS	2.575.000	17,0%	2.575.000	12,5%	0	0%
PROPIEDAD PLANTA Y EQUIPO						
MAQUINARIA, PLANTA Y EQUIP	6.143.689	40,4%	6.143.689	29,8%	0	0%
MAQUINARIA Y EQUIPO	4.402	0,0%	4.402	0,0%	0	0%
M/E Y EQUIPOS DE OFICINA	171.176	1,1%	171.176	0,8%	0	0%
EQUIPOS DE COMUNICACION Y	15.546	0,1%	15.546	0,1%	0	0%
EQUIPO DE TRANSPORTE, TRAC	0		290.377	1,4%	-290.377	-100%
DEPRECIACION ACUMULADA (CR	-39.737	-0,3%	-186.902	-0,9%	147.165	-79%
PROPIEDAD PLANTA Y EQUIPO	6.295.077	41,4%	6.438.289	31,2%	-143.212	-2%
TOTAL ACTIVOS NO CORRIENTES	8.870.077	58,4%	9.013.289	43,7%	-143.212	-2%
TOTAL ACTIVO	15.191.298	100,0%	20.639.120	100,0%	-5.447.823	-26%
PASIVO						
PASIVO CORRIENTE						
OBLIGACIONES FINANCIERAS						
ADMINISTRACION DE LIQUIDEZ	0		106	0,0%	-106	-100%
FINANCIAMIENTO INTERNO	2.142.850	14,1%	3.546.547	17,2%	-1.403.697	-40%
OBLIGACIONES FINANCIERAS	2.142.850	14,1%	3.546.653	17,2%	-1.403.804	-40%
CUENTAS POR PAGAR						
ADQUISICION DE BIENES Y SE	23	0,0%	801.465	3,9%	-801.442	-100%
OTROS ACREEDORES	236.287	1,6%	1.353.814	6,6%	-1.117.527	-83%
RETENCION EN LA FUENTE E I	48.036	0,3%	35.584	0,2%	12.452	35%
RETENCION DE IMPTO INDUSTRIA	45	0,0%	140	0,0%	-96	-68%
RETENCION IMPUESTO CREE	0	0,0%	33.184	0,2%	-33.184	-100%
IMPUESTOS,CONTRIBUCIONES Y	223.635	1,5%	36.309	0,2%	187.326	516%
AVANCES Y ANTICIPOS RECIBIDOS	0	0,0%	2.447.018	11,9%	-2.447.018	-100%
CUENTAS POR PAGAR	508.025	3,3%	4.707.513	22,8%	-4.199.488	-89%
OBLIGACIONES LABORALES Y SE						
SALARIOS Y PRESTACIONES SOCIALES	173.632	1,1%	35.151	0,2%	138.481	394%
OBLIGACIONES LABORALES Y SE	173.632	1,1%	35.151	0,2%	138.481	394%
PASIVOS ESTIMADOS Y PROVISIONES						
PROVISION PARA OBLIGACIONES	203.923	1,3%	52.575	0,3%	151.349	288%
PASIVOS ESTIMADOS Y PROVISIONES	203.923	1,3%	52.575	0,3%	151.349	288%
OTROS PASIVOS						
RECAUDOS A FAVOR DE TERCEROS	236.773	1,6%	1.115.993	5,4%	-879.219	-79%
OTROS PASIVOS	236.773	1,6%	1.115.993	5,4%	-879.219	-79%
TOTAL PASIVO CORRIENTE	3.265.204	21,5%	9.457.885	45,8%	-6.192.682	-65%
PASIVO NO CORRIENTE						
CUENTAS POR PAGAR						
OTRAS CUENTAS POR PAGAR	5.891.462	38,8%	5.282.153	25,6%	609.309	12%
CUENTAS POR PAGAR	5.891.462	38,8%	5.282.153	25,6%	609.309	12%
TOTAL PASIVO NO CORRIENTE	5.891.462	38,8%	5.282.153	25,6%	609.309	12%
TOTAL PASIVO	9.156.666	60,3%	14.740.039	71,4%	-5.583.372	-38%
PATRIMONIO						
CAPITAL SUSCRITO Y PAGADO	4.500.000	29,6%	4.500.000	21,8%		0%
RESERVAS APROPIADAS	450.634	3,0%	407.059	2,0%	43.575	11%
RESULTADOS DEL EJERCICIO ANTERIORES	536.009	3,5%	163.190	0,8%	372.819	228%
RESULTADOS DEL EJERCICIO	154.504	1,0%	416.394	2,0%	-261.890	-63%
GANANCIAS(PERDIDAS) BALANCES	393.484	2,6%	412.438	2,0%	-18.955	-5%
PATRIMONIO INSTITUCIONAL	6.034.632	39,7%	5.899.082	28,6%	135.550	2%
PATRIMONIO	6.034.632	39,7%	5.899.082	28,6%	135.550	2%
TOTAL PASIVO Y PATRIMONIO	15.191.298	100,0%	20.639.120	100,0%	-5.447.823	-26%

Fuente: Respuesta de la empresa (Radicado SSPD No. 20185291176652)

³ Información de notas a los Estados Financieros. enviado bajo radicado SSPD No. 20185291176652

Para el año 2017, la empresa afirma que presentó demoras en los pagos de garantías al mercado de energía mayorista, debido al congelamiento de los pagos de cartera de ELECTRICARIBE luego de su intervención, por valor de \$1.802 millones de pesos. Además, esta situación le ocasionó incremento en sus gastos puesto que la compañía recurrió a créditos con la banca nacional; esto con el fin de honrar sus compromisos adquiridos.

“(...) 7. Cabe aclarar que se gestionó con ELECTRICARIBE la modificación en la forma de pago del contrato aquí mencionado. Y fue así, como se pactó “pagos anticipados al mes de suministro”, durante la vigencia restante del contrato, lo cual nos permitió llegar a diciembre de 2017 y honrar los contratos. Pero NO se logró el pago de la factura y media adeudada por ELECTRICARIBE con ocasión a la intervención, aduciendo que por caso fortuito y fuerza mayor no era posible su pago, además se encontraba respaldada por la Ley. Lo que género que ENERGETICOS SAS ESP, tuviera que acudir a créditos bancarios, específicamente con Invalle, en la actualidad estamos cumpliendo con acuerdos de pago suscritos en su momento por ENERGETICOS SAS ESP. (...)”⁴

Gráfico No 1. Activo 2017 – 2016

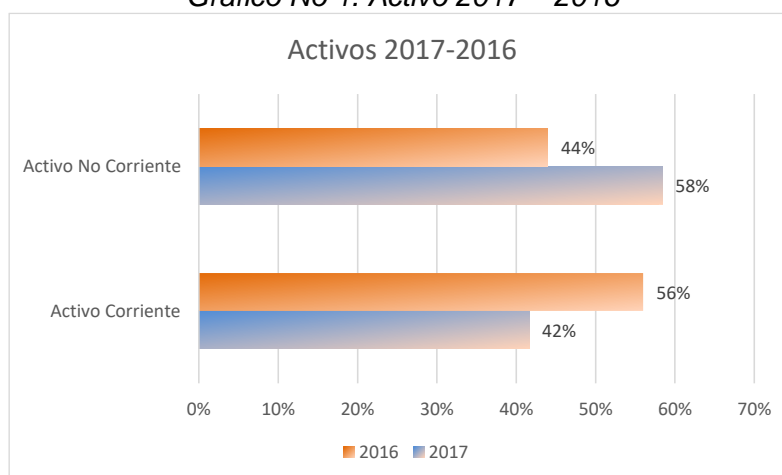

Fuente: Estados financieros ENERGETICOS S.A.S. ESP.

La mayor proporción de los activos con que cuenta la empresa se halla en el activo no corriente (tal como se muestra en el **¡Error! No se encuentra el origen de la referencia.**), es decir, en el activo a largo plazo que requiere tiempo para volverse disponible. Su porcentaje es del 58% para el 2017, y está principalmente compuesto por la propiedad, planta y equipo, que representa un 41% del activo total, el cual se discrimina así:

Tabla No 4. Propiedad, Planta y Equipo Comparativo 2017 vs 2016
(Miles de pesos colombianos)

PROPIEDAD PLANTA Y EQUIPO	2017	2016
MAQUINARIA, PLANTA Y EQUIP	6.143.689	6.143.689
MAQUINARIA Y EQUIPO	4.402	4.402
M/E Y EQUIPOS DE OFICINA	171.176	171.176
EQUIPOS DE COMUNICACION Y	15.546	15.546
EQUIPO DE TRANSPORTE, TRAC	0	290.377
DEPRECIACION ACUMULADA (CR	-39.737	-186.902
TOTAL	6.295.077	6.438.289

Fuente: notas a los Estados Financieros ENERGETICOS S.A.S. ESP.

⁴ Información de notas a los Estados Financieros. enviado bajo radicado SSPD No. 20185291176652

En las notas a los estados financieros, la compañía informa que:

“(...) La propiedad Planta y Equipo son bienes tangibles adquiridos o en proceso de Montaje con la intención de emplearlos en forma permanente. Se registran inicialmente el costo de adquisición, conforme por las erogaciones necesarias para colocarlo en condiciones de utilización. El costo de adquisición se incrementa con las adiciones y mejoras. El valor de las adiciones y mejoras que aumenten la vida útil del bien, amplíen su capacidad, la eficiencia operativa, mejoren la calidad de los productos y servicios, o permitan una reducción significativa de los costos de operación, constituyen un mayor valor del bien, el cual afectará el cálculo futuro de la depreciación; en caso contrario, se reconocerá como gasto o costo, según corresponda. (...)”⁵

El pasivo total de esta empresa, mostró una disminución de \$5.583 millones de pesos, un 38% menos frente al año 2016, producto de la disminución de las cuentas por pagar por adquisición de bienes y servicios y de la reducción en el rubro de avances y anticipos recibidos

Los pasivos de ENERGETICOS están concentrados en un 39% en pasivos no corrientes con respecto del total del activo. Los principales conceptos que impactan los pasivos no corrientes de la empresa son las otras cuentas por pagar socios con un 39% respecto del activo total.

El pasivo corriente corresponde al 21% del activo total, donde las cuentas más representativas son los pasivos financieros que representan un 14% del total del activo, entre estos se encuentran las obligaciones con bancos.

El patrimonio de la compañía corresponde al 40% del activo total y reflejó una disminución en el 2017, básicamente por la utilidad del ejercicio, la cual para 2016 reflejó un valor de \$416 millones y para el 2017 disminuyó a \$155 millones.

Gráfico No 2. Patrimonio 2017 – 2016

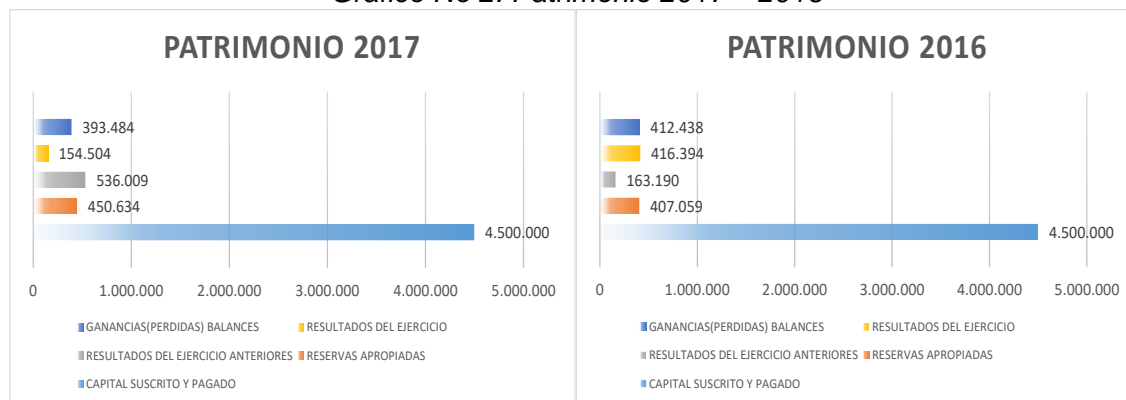

Fuente: Estados financieros ENERGETICOS S.A.S. ESP. – Cifras en miles de Pesos.

“(...) El capital de ENERGETICOS SAS ESP, está representado por acciones ordinarias, de valor nominal de Un Millón de Pesos Moneda Corriente (\$\$1.000.000) cada una. Número de acciones 4.500.

ENERGETICOS SA ESP se transformó por acta No. 29 en una Sociedad Anónima Simplificada quedando así; ENERGETICOS S.A.S. E.S.P, transformación que se encuentra debidamente registrada en la Cámara de Comercio el día 20 de junio de 2012. (...)”⁶

⁵ Información de notas a los Estados Financieros. enviado bajo radicado SSPD No. 20185291176652

⁶ Información de notas a los Estados Financieros. enviado bajo radicado SSPD No. 20185291176652

Estado de Resultados Integrales

Para el año 2017 los ingresos de ENERGETICOS fueron de \$4.443 millones, \$762 millones más con respecto al año 2016, es decir un aumento del 21%, que se presentó por el flujo normal del negocio de comercialización de energía de la compañía, la empresa en informe de gestión informó que:

“(...) Consideramos que fue un gran año para ENERGETICOS SAS ESP, pues, con un solo contrato en venta a ELECTRICARIBE, el margen de utilidad comercial fue bueno, a lo cual contribuyo la exposición en bolsa a través de DICEL SA ESP Y ENERGETICOS SA ESP. Lo que nos permitió pagar y abonar a varias adeudad [sic] contraídas por ENERGETICOS SAS ESP con ocasión a las pérdidas de los años 2013, 2014, 2015.... (...)”⁷

Tabla No 5. Estado de Resultados Integral 2017-2016
(Cifras en miles de pesos colombianos)

	AÑO 2017		AÑO 2016		AH 2017-2016	VAR%
	ENERGIA ELECTRICA	AV	ENERGIA ELECTRICA	AV		
INGRESOS						
INGRESOS ORDINARIOS						
SERVICIO DE ENERGIA	4.443.023	100%	3.680.365	100%	762.659	21%
DEV.REB Y DSTO EN VTA DE S						
VENTA DE SERVICIOS	4.443.023	100%	3.680.365	100%	762.659	21%
COSTO DE VENTAS Y OPERACION						
SERVICIOS PUBLICOS	-2.522.607	-57%	-1.911.119	-52%	-611.489	32%
COSTO DE VENTAS Y OPERACION	-2.522.607	-57%	-1.911.119	-52%	-611.489	32%
TOTAL UTILIDAD BRUTA EN OPERACIONES	1.920.416	43%	1.769.246	48%	151.170	9%
GASTOS						
GASTOS ORDINARIOS						
ADMINISTRACION						
SUELDOS Y SALARIOS	-231.333	-5%	-202.478	-6%	-28.855	14%
CONTRIBUCIONES IMPUTADAS	0	0%	-10.790	0%	10.790	-100%
CONTRIBUCIONES EFECTIVAS	-29.352	-1%	-27.590	-1%	-1.762	6%
GENERALES	-112.454	-3%	-111.748	-3%	-706	1%
IMPUESTOS CONTRIBUCIONES Y	-122.136	-3%	-155.562	-4%	33.426	-21%
ADMINISTRACION	-495.276	-11%	-508.169	-14%	12.893	-3%
PROV. AGOTAMIENTO, DEPRECIA						
DETERIORO DE CTAS POR COBRAR	-594.605	-13%	0	0%	-594.605	100%
DEPRECIACION DE PROP. PLAN	-45.940	-1%	-93.718	-3%	47.778	-51%
PROV. AGOTAMIENTO, DEPRECIA	-640.545	-14%	-93.718	-3%	-546.827	583%
TOTAL GASTOS ORDINARIOS	-1.135.821	-26%	-601.887	-16%	-533.934	89%
OTROS INGRESOS						
FINANCIEROS	315.026	7%	681.617	19%	-366.591	-54%
EXTRAORDINARIOS	205.801	5%	442.309	12%	-236.508	-53%
AJUSTES DE EJERCICIOS ANTERIORES	43	0%	4.044	0%	-4.000	-99%
TOTAL OTROS INGRESOS	520.870	12%	1.127.970	31%	-607.099	-54%
OTROS GASTOS						
INTERESES	-449.393	-10%	-1.418.465	-39%	969.073	-68%
COMISIONES	-30.370	-1%	-47.083	-1%	16.713	-35%
AJUSTES POR DIFERENCIA EN CAMBIO		0%	-208	0%	208	-100%
FINANCIEROS	-3.030	0%	-8.211	0%	5.181	-63%
EXTRAORDINARIOS	-77.936	-2%	-352.392	-10%	274.456	-78%
AJUSTE DE EJERCICIOS ANTER	-254.663	-6%	0	0%	-254.663	100%
TOTAL OTROS GASTOS	-815.393	-18%	-1.826.360	-50%	1.010.967	-55%
UTILIDAD ANTES DE IMPUESTOS	490.073	11%	468.969	13%	21.104	5%
PROVISION PARA OBLIGACIONES	-184.220	-4%	0	0%	-184.220	100%
GANANCIA O PERDIDA POR IMPTO DIFER	-151.349	-3%	-52.575	-1%	-98.774	188%
GANANCIAS ACUMULADAS AL FINAL DEL AÑO	154.504	3%	416.394	11%	-261.890	-63%

Fuente: Respuesta de la empresa (Radicado SSPD No. 20185291176652)

El costo de ventas de la compañía durante el 2017 fue de \$2.523 millones representando el 57% del total de los ingresos operacionales, este costo se determinó por los costos incurridos en la comercialización de energía. Estos costos aumentaron

⁷ Información informe de gestión 2017, enviado bajo radicado SSPD No. 20185291176652

con respecto al año 2016, de acuerdo con la información suministrada por la empresa mediante Radicado SSPD No. 20185291176652, en notas a los Estados Financieros manifiesta:

“(...) los costos incurridos por ENERGETICOS SAS ESP, durante el 01 de enero de 2017 al 31 de Diciembre de 2017, corresponde a las compra de Energía. Estos Costos hacen referencia a nuestros proveedores, la administración de XM COMPAÑÍA DE EXPERTOS EN MERCADO S.A. ESP. La variación de un año a otro, es por el cambio de la contabilización del costo (...)”⁸

Los gastos administrativos fueron de \$495 millones para el año 2017 los cuales presentaron un aumento de \$13 millones. De acuerdo con la verificación en las notas a los estados financieros se evidencia que el aumento se debe al reconocimiento del deterioro de cartera.

Los gastos financieros para el año 2017 reflejan una disminución del 54% con respecto al 2016.

Otros de los rubros que para el año 2017 generó aumento fueron el ajuste del ejercicio anterior, que pasaron de \$0 millones a \$254 millones, y de la provisión para obligaciones que para el año 2016, no tenía provisión y para el año 2017 provisionó por valor de \$184 millones.

Respecto a las utilidades del ejercicio de la vigencia 2017, disminuyeron en \$262 millones respecto al año 2016. En el Gráfico No 3 se muestra que la utilidad antes de impuestos es por valor de \$490 millones, \$495 millones corresponden a gastos de administración y la compañía alcanzó un resultado integral total de \$155 millones.

Gráfico No 3. Estado de Resultados 2017



Fuente: Estados financieros ENERGETICOS S.A.S. ESP. – Cifras en miles de pesos.

Estado de Flujo de Efectivo

Vigencia 2017

El Estado de Flujo de Efectivo muestra como la empresa tuvo un comportamiento satisfactorio en el movimiento de efectivo del año 2017, con cambios significativos en las partidas operacionales, que le permitió generar recursos de \$1.426 millones de pesos a 31 de diciembre de 2017 y garantizar la correcta prestación del servicio.

⁸ Información de notas a los estados Financieros. enviado bajo radicado SSPD No. 20185291176652

En el año 2017 el saldo del efectivo tuvo una disminución de \$858 millones de pesos frente a lo reportado en el año 2016, lo que corresponde a una caída del 38%.

*Tabla No 6. Flujo de Caja año 2017
(Pesos colombianos)*

FLUJO DE CAJA 2017	AÑO 2017
SALDO INICIAL	2.283.535.818,11
INGRESOS	26.677.364.674,52
ENERGÍA	20.701.287.468,00
FINANCIEROS	2.699.775.823,52
OTROS INGRESOS	3.041.300.000,00
OTROS INGRESOS EXTRAORDINARIOS	235.001.383,00
GASTOS ADMINISTRATIVOS	- 4.739.747.550,56
LABORALES	- 230.206.802,00
HONORARIOS	- 64.551.790,00
MANTENIMIENTO	- 2.994.819,00
SERVICIOS PUBLICOS	- 11.480.869,00
ARRENDAMIENTO	- 13.601.856,00
VIATICOS Y GASTOS DE VIAJE	- 8.887.382,00
SERVICIOS	- 16.285.062,00
IMPUESTOS TASA Y CONTRIBUCIONES	- 329.351.167,39
DIVERSOS	- 3.287.390.569,17
IMPRESOS PUBLICACIONES SUSCRIPC	- 3.404.526,00
FOTOCOPIAS UTILES DE ESCRITORIO	- 200.000,00
OTROS PAGOS NO CONSTITUTIVOS DE	- 768.295.005,00
EXTRAORDINARIOS	- 2.593.703,00
REPARACIONES	- 504.000,00
COSTOS	- 19.127.760.924,18
OTROS COSTOS DE ENERGÍA	- 19.127.760.923,18
EXTRAORDINARIOS	- 1,00
INVERSIONES	- 468.000,00
COMPRA ACTIVOS	- 468.000,00
ABONO A PRESTAMOS	- 5.367.318.334,18
ABONOS A PRESTAMOS	- 5.367.318.334,18
TRASLADOS	- 1.700.415.572,58
TRASLADOS	- 1.700.415.572,58
OFICINA PRINCIPAL	1.426.021.256,29

Fuente: Estados financieros Energéticos S.A.S ESP.

Flujo de Caja Proyectado

Con relación a las vigencias futuras 2018 – 2020, en la tabla 7 se revela como en condiciones normales la prestadora genera los suficientes recursos operativos para mantener una liquidez positiva de la compañía. El saldo final de tesorería crece en promedio un 3% para el período objeto de análisis.

**Tabla No 7. Flujo de Caja Proyectado
(Pesos colombianos)**

FLUJO DE CAJA PROYECTADO	AÑO 2017	ENE-AGO-2018	SEPT-DIC-2018	AÑO 2019	AÑO 2020
SALDO INICIAL	2.283.535.818,11	1.426.021.256,29	103.283.522,11	22.830.496,11	298.958.127,11
INGRESOS	26.677.364.674,52	2.540.460.879,00	1.945.001.369,00	3.840.000.000,00	3.840.000.000,00
ENERGÍA	20.701.287.468,00	2.019.590.621,00	-	3.840.000.000,00	3.840.000.000,00
FINANCIEROS	2.699.775.823,52	-	-	-	-
OTROS INGRESOS	3.041.300.000,00	520.870.258,00	1.945.001.369,00	-	-
OTROS INGRESOS EXTRAORDINARIOS	235.001.383,00	-	-	-	-
GASTOS ADMINISTRATIVOS	- 4.739.747.550,56	- 1.541.750.996,18	- 115.909.700,00	- 1.268.871.000,00	- 1.287.177.000,00
LABORALES	- 230.206.802,00	- 41.156.241,00	- 62.624.000,00	- 197.266.000,00	- 207.129.000,00
HONORARIOS	- 64.551.790,00	- 7.445.000,00	- 3.568.000,00	- 11.837.000,00	- 14.280.000,00
MANTENIMIENTO	- 2.994.819,00	- 114.501,00	- 256.900,00	- 2.000.000,00	- 2.000.000,00
SERVICIOS PUBLICOS	- 11.480.869,00	- 1.455.718,00	- 750.000,00	- 3.000.000,00	- 3.000.000,00
ARRENDAMIENTO	- 13.601.856,00	- 7.101.000,00	-	- 30.000.000,00	- 30.000.000,00
VIATICOS Y GASTOS DE VIAJE	- 8.887.382,00	-	-	- 7.000.000,00	- 7.000.000,00
SERVICIOS	- 16.285.062,00	- 7.955.200,00	- 2.657.800,00	- 4.000.000,00	- 4.000.000,00
IMPUESTOS TASA Y CONTRIBUCIONES	- 329.351.167,39	- 48.248.453,11	- 19.558.000,00	- 29.568.000,00	- 29.568.000,00
DIVERSOS	- 3.287.390.569,17	- 1.377.806.689,00	-	- 950.000.000,00	- 950.000.000,00
IMPRESOS PUBLICACIONES SUSCRIPC	- 3.404.526,00	- 1.332.000,00	-	-	-
FOTOCOPIAS UTILES DE ESCRITORIO	- 200.000,00	- 251.863,00	- 400.000,00	- 500.000,00	- 500.000,00
OTROS PAGOS NO CONSTITUTIVOS DE	- 768.295.005,00	- 46.674.066,07	- 25.000.000,00	- 30.000.000,00	- 35.000.000,00
EXTRAORDINARIOS	- 2.593.703,00	- 1.258.941,00	- 945.000,00	- 3.500.000,00	- 4.500.000,00
REPARACIONES	- 504.000,00	- 951.324,00	- 150.000,00	- 200.000,00	- 200.000,00
COSTOS	- 19.127.760.924,18	- 618.475.712,00	-	- 350.000.000,00	- 350.000.000,00
OTROS COSTOS DE ENERGÍA	- 19.127.760.923,18	- 618.475.712,00	-	- 350.000.000,00	- 350.000.000,00
EXTRAORDINARIOS	- 1,00	-	-	-	-
INVERSIONES	- 468.000,00	-	-	-	-
COMPRA ACTIVOS	- 468.000,00	-	-	-	-
ABONO A PRESTAMOS	- 5.367.318.334,18	- 506.717.373,00	- 1.909.544.695,00	- 1.945.001.369,00	-
ABONOS A PRESTAMOS	- 5.367.318.334,18	- 506.717.373,00	- 1.909.544.695,00	- 1.945.001.369,00	-
TRASLADOS	- 1.700.415.572,58	- 1.196.254.532,00	-	-	-
TRASLADOS	- 1.700.415.572,58	- 1.196.254.532,00	-	-	-
OFICINA PRINCIPAL	1.426.021.256,29	103.283.522,11	22.830.496,11	298.958.127,11	2.501.781.127,11

Fuente: Energéticos S.A.S E.S.P.

2.3. Gestión de Riesgos

El proceso de gestión de riesgos es basado en los macro procesos que tiene la compañía.

Descripción de la Política de Riesgos

La empresa actualmente no cuenta con una política de riesgos donde se definan los lineamientos para desarrollar el sistema de gestión de riesgos.

Sistema de Gestión de Riesgos

Al analizar la información enviada por la empresa se observa que la empresa tiene un sistema de gestión de riesgos muy básico, el cual presenta una matriz de riesgos que comprende 9 riesgos, a los cuales se les asigna una probabilidad de ocurrencia y una magnitud del impacto. La matriz no describe los controles, ni presenta planes de acción dentro de la matriz.

Tabla No 8. Matriz de Riesgos

Macro Proceso	Proceso	Riesgo	Probabilidad de Ocurrencia	Magnitud del Impacto	Control
Administrativo	11	Mala Selección de personal	1	1	1
Administrativo	11	Deshonestidad	1	1	1
Financiero	21	Planeación Financiera	2	2	1
Financiero	21	Disminución de Ingresos	2	2	1
Financiero	21	Gestión de Tesorería	2	2	1
Financiero	21	Gestión de Deuda y Capital	2	2	1
Comercial	41	Compra de Energía	1	1	1
Comercial	42	Venta de Energía	2	2	1
Comercial	51	Precios de Energía	2	2	1

Fuente: Energéticos S.A.S E.S.P.

Control Interno

La empresa cuenta con un área de control interno que permite tener una seguridad en cuanto al cumplimiento de normas, políticas y procedimientos.

Gobierno Corporativo

La empresa cuenta con la siguiente estructura organizacional, la cual no presenta mayores cambios con la de los años anteriores.

Gráfico No 4. Estructura Organizacional

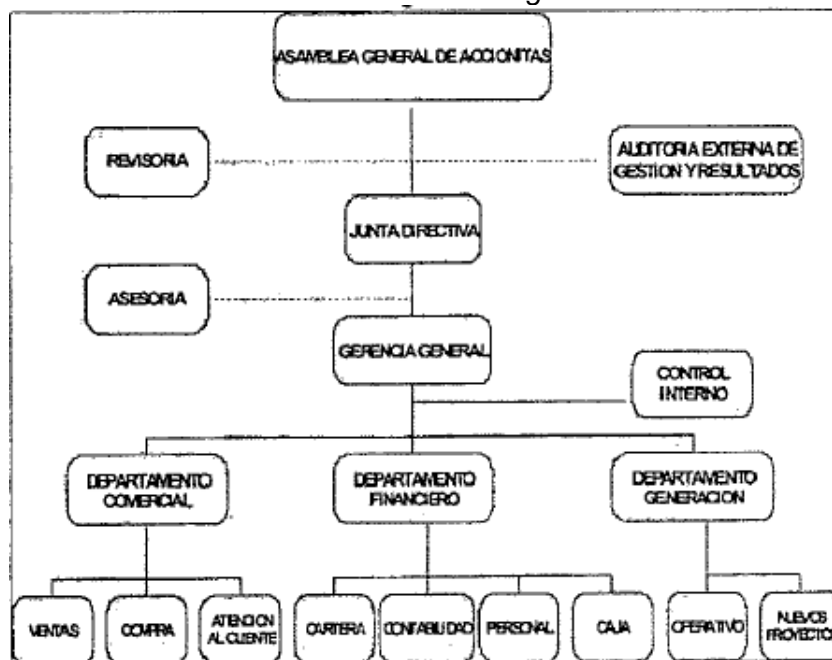

Fuente: Energéticos S.A.S E.S.P.

Plan de Continuidad

La empresa actualmente no cuenta con un plan de continuidad, en el cual deben describir los planes de acción en caso de ocurrir un evento mayor o que amenace el funcionamiento normal del negocio.

Registro de Eventos

La empresa no cuenta con un registro de los eventos presentados en los últimos años, como tampoco se tiene la descripción del evento y el plan de acción a seguir.

2.4. Normas Internacionales de Auditoría (NIA)

Análisis de la Auditoría Externa de Gestión y Resultados -AEGR- del año 2017.

Revisado el Sistema Único de Información – SUI y el sistema de gestión documental de la entidad, no se encontró información relacionada con el informe de AEGR para el año 2017 en cumplimiento de la Resolución SSPD 20061300012295 de 2006⁹, de la empresa ENERGÉTICOS S.A.S. E.S.P. DISTRIBUIDORA Y COMERCIALIZADORA DE ENERGÍA GAS E HIDROCARBUROS.

La última información que reposa en el Registro Único de Prestadores – RUPS, indica que el AEGR de la empresa ENERGÉTICOS fue CABRERA INTERNATIONAL S.A. hasta el 31 de diciembre de 2016.

Ante requerimiento realizado por la Dirección Técnica de Gestión de Energía, la E.S.P. envió el informe de AEGR correspondiente al año 2016, con los estados financieros consolidados a diciembre de 2015. De donde se evidencia, el incumplimiento de la Resolución No. SSPD– 20061300012295 del 18-04-2006, la cual establece lo siguiente:

“(…) ARTICULO CUARTO. - CARACTERÍSTICAS DE LAS AUDITORIAS EXTERNAS DE GESTIÓN Y RESULTADOS. Las AEGR deberán reunir las siguientes características:

***Permanentes:** Significa que deben ser continuas en el tiempo, de forma que contribuyan efectiva y oportunamente a la identificación, análisis, evaluación, tratamiento, comunicación y monitoreo de los riesgos del prestador. La AEGR deberá informar de manera inmediata a la Superintendencia cualquier situación que ponga en riesgo la prestación del servicio y que detecte en desarrollo de su gestión.*

El periodo de contratación de la AEGR no podrá ser inferior a un año. El contrato deberá estar vigente durante el reporte de información a la SSPD de acuerdo con el cronograma que esta establezca para cada vigencia...”.

En caso de retiro o remoción de la AEGR o en caso de liquidación del prestador, la AEGR deberá cumplir con su obligación de reporte al SUI a que se refieren los anexos de la presente resolución, para el periodo durante el cual realizo su gestión de auditoría.

No se consideran permanentes aquellas auditorias que no se realicen de manera continua o en periodos que no cubran la anualidad (...).”.

3. ASPECTOS TÉCNICOS – OPERATIVOS

Por ser comercializador puro, la empresa no opera infraestructura, motivo por el cual no se realiza análisis de aspectos técnico operativos.

4. ASPECTOS COMERCIALES

En su informe, como antecedente a la condición en el 2017, la Empresa hace referencia a la alta incidencia del nivel de exposición en bolsa para compra de energía, sobre su crítica condición financiera durante el 2013 y el 2014, ya que, según lo

⁹ “Por la cual se fijan criterios en relación con las Auditorías Externas de Gestión y Resultados y sobre el reporte de información a través del Sistema Único de Información-SUI”

manifestado, el nivel de exposición en bolsa, en dicho periodo, para la compra de energía, superó el nivel del 10% que la Empresa venía manejando en años anteriores, lo cual, según lo expresado, por los altos precios de bolsa, se afectó su desempeño.

Debido a la ocurrencia del Fenómeno del Niño, durante el primer semestre del 2016 y los pronósticos del IDEAM durante el segundo semestre del 2016, la Empresa optó por disminuir el riesgo a la compra de energía en bolsa y por aumentar los contratos de respaldo de energía, como estrategia conservadora para el 2017 y años subsiguientes.

Según lo informado por la Empresa ENERGETICOS, suscribió un contrato de venta de energía por 12 MWh para cada una de las horas del día en un plazo de 2 años (2016-2017) bajo la modalidad Pague lo Contratado con un agente del mercado, respaldado con un contrato de compra de energía con otro agente del mercado, por una cantidad de 10 MWh para cada una de las horas del día igualmente bajo la modalidad pague lo contratado y durante la misma vigencia del contrato.

Durante mes y medio los pagos respectivos al contrato de venta fueron congelados por orden legal. No obstante, según lo informado por la Empresa, ante la presión de las obligaciones adquiridas por ENERGETICOS y al apoyo obtenido por parte del sector bancario, fue posible honrar el contrato de compra sin finalizar el contrato de venta.

No obstante, para lograr disminuir las pérdidas de los años 2013, 2014 y 2015, la empresa decidió modificar su gestión comercial para el año 2017, iniciando el esquema de exposición a bolsa a través de un contrato, reduciendo los costos financieros por dicha exposición, permitiéndoles obtener un margen de utilidad comercial.

De lo informado por la Empresa, se destaca:

“(...) Producto de su gestión de participación en diferentes licitaciones y convocatorias, le fue adjudicado a la Empresa, para el despacho durante los años de 2019 y 2020, una cantidad de 20 MWh, en cada caso. (...)”.

Para respaldar la anterior venta, según lo expresado, le fue adjudicado para los años 2019 y 2020, energía por 12 MWh para cada una de las horas del día bajo la modalidad pague lo contratado, proveniente de los Ingenios Azucareros generada a partir del bagazo de la caña de azúcar, lo cual permite complementariedad con la energía proveniente de centrales hídricas. Adicionalmente para estos mismos años espera mantener las compras en bolsa a través de terceros, mediante contratos de 6 MWh y 2 MWh para cada una de las horas del día.

De acuerdo con lo manifestado por la empresa la energía contratada para el año 2018, presentó precios elevados, lo cual puede impactar los estados financieros de la compañía de forma negativa.

5. EVALUACIÓN DE LA GESTIÓN

Teniendo en cuenta que: i) el contexto normativo contable que aplicaba en Colombia cuando se expidió la Resolución CREG 072 de 2002, se basaba en lo dispuesto en el Decreto 2649 de 1993, el cual cesó en sus efectos legales, según lo señalado en el artículo 2.1.1 del Decreto 2420 de 2015, y ii) el actual marco normativo sustentado en Normas Internacionales de Información Financiera – NIIF presenta diferencias con los anteriores principios de contabilidad generalmente aceptados en Colombia - PCGA, en temas de medición, reconocimiento, presentación y revelación de hechos económicos;

toda vez que los indicadores financieros de origen regulatorio que sirven como referente para evaluar la gestión de las empresas prestadoras de los servicios de energía eléctrica y gas combustible, se construyen a partir de información originada de criterios y políticas contables diferentes.

Por lo anteriormente expuesto, y con el objetivo de cumplir con el mandato regulatorio y a su vez tener elementos de análisis robustos desde el punto de vista técnico, la Superintendencia de Servicios Públicos Domiciliarios publicó para cada uno de los grupos definidos en la norma aludida, los referentes del año 2017, a la luz de la resolución vigente y, adicionalmente, los mismos indicadores calculados para el año 2016, con la información del nuevo marco normativo NIF sin acudir a la comparación de los mismos con aquellos calculados para la vigencia 2015, que estuvieron vigentes para estas dos anualidades, de conformidad con la Resolución CREG 248 de 2016.

En consecuencia, para la evaluación de la gestión del año 2017 de las entidades prestadoras, se utilizaron ambos referentes.

Tabla No 9. Evaluación de la Gestión – Metodología CREG

INDICADORES DE GESTIÓN	Resultado 2017	Referente 2017	CONCEPTO
Rotación de Cuentas por Cobrar (días)	402,15	71,70	<i>No Cumple</i>
Rotación de Cuentas por Pagar (días)	41,73	19,80	<i>No Cumple</i>
Razón Corriente (veces)	1,94	2,54	<i>No Cumple</i>
Margen Operacional	18,69%	24,56%	<i>No Cumple</i>
Cubrimiento Gastos Financieros (veces)	1,84	38,91	<i>No Cumple</i>

Fuente: Estados financieros Energéticos S.A.S ESP. Cálculo: Grupo Financiero DTGE

En la Tabla No 9 se puede observar que la empresa no cumple con los referentes determinados según la normativa establecida por la CREG, en su Resolución 072 de 2002, modificada por la Resolución 034 de 2004.

Tabla No 10. Evaluación de la Gestión – Marco Normativo Internacional - NIIF

INDICADORES DE GESTIÓN	Resultado 2017	Referente 2017	CONCEPTO
Rotación de Cuentas por Cobrar (días)	402,15	104,10	<i>No Cumple</i>
Rotación de Cuentas por Pagar (días)	41,73	90,85	<i>Cumple</i>
Razón Corriente (veces)	1,94	2,13	<i>No Cumple</i>
Margen Operacional	31,29%	24,56%	<i>Cumple</i>
Cubrimiento Gastos Financieros (veces)	3,07	38,91	<i>No Cumple</i>

Fuente: SUI. Cálculo: Grupo Financiero DTGE

En la Tabla No 10 se puede observar que la empresa no cumple con los referentes de rotación de cuentas por cobrar, razón corriente y cubrimiento de gastos financieros, según lo establecido en los referentes propuestos por la SSPD.

6. CALIDAD Y REPORTE DE LA INFORMACIÓN AL SUI

Según la revisión realizada en el Sistema Único de Información – SUI, se evidenció que el prestador a la fecha presenta 3 reportes en estado certificado y 49 en estado pendiente. El porcentaje de cargue del prestador es el siguiente:

Tabla No 11. Porcentaje de carque

ID	EMPRESA	AÑO	No CARGUES PENDIENTES	No CARGUES CERTIFICADOS	PORCENTAJE DE CARGUE
3111	ENERGETICOS S.A.S. E.S.P.	2016	20	3	13,1 %
		2017	29		0 %
		TOTAL	49	3	5,8 %

Fuente: Sistema Único de Información SUI. Fecha de corte de la consulta 18/10/2018.

Dentro de los formatos en estado pendiente se encuentran el formato de Reclamaciones que se habilita para aquellas empresas que registren la actividad de comercialización y los formatos y formularios correspondientes a la Auditoria Externa de Gestión de Resultados.

Evaluando la oportunidad del cargue de la información al Sistema Único de Información SUI, se pudo determinar que de los tres únicos cargues certificados por la empresa en el año 2016, los tres fueron reportados fuera del termino establecido.

7. ACCIONES DE LA SSPD

Con radicado 20172201172861 del 22 de agosto de 2017 se realizó requerimiento a la empresa solicitando información financiera con corte a 31 de diciembre de 2015 y 2016, a través del radicado 20175290694912 del 29 de agosto de 2017 la empresa envió respuesta dando cumplimiento al requerimiento. La información se utilizó en el modelamiento del cálculo de la Capacidad de Respaldo de Operaciones en el Mercado (CROM).

La empresa ENERGETICOS no presenta a la fecha investigaciones abiertas por parte de la Dirección de Investigaciones de la Delegada para Energía y Gas Combustible.

8. CONCLUSIONES Y RECOMENDACIONES

- La empresa Energéticos presentó resultados financieros favorables para el año 2017, lo que le permitió garantizar la prestación del servicio a sus usuarios; no obstante, no se pudo realizar la clasificación del modelo de riesgos para la vigencia 2017, debido a que la empresa no presentó la información financiera en el SUI, incumpliendo así con lo dispuesto en Resolución SSPD N°. 20161300013475 del 19/05/2016 y sus modificatorias.
- La compañía debe mejorar el cumplimiento de la Resolución 072 de 2002, modificada por la Resolución 034 de 2004 con respecto a los indicadores de liquidez, solidez y rentabilidad. No obstante, los indicadores financieros de la empresa han mejorado considerablemente en comparación a los resultados de la vigencia 2016.
- Para el año 2017 ENERGETICOS presentó una ganancia de \$155 millones de pesos, menor con respecto al año 2016 donde registró una ganancia de \$416 millones de pesos.
- Para el año 2017, los recursos de fuente propia financian a la empresa en un 40%, y los de fuente externa en un 60%.
- La compañía para el año 2017 aumentó sus costos con respecto al 2016, de acuerdo con la información de las notas a los Estados Financieros se debió a los cambios en la contabilización de los Costos.

- De acuerdo con lo evidenciado en la información suministrada por la compañía a través del radicado SSPD No. 20185291176652, es claro que se vieron afectados con la intervención de ELECTRICARIBE, puesto que esta empresa quedó adeudando mes y medio de sus facturas y les generó retrasos en algunas de las obligaciones de garantías, y además solvencia en el comienzo del 2017.
- El Sistema de Gestión de Riesgos no está actualizado con los riesgos más relevantes que presentada actualmente la empresa. Adicionalmente, la empresa no cuenta con una matriz y un mapa de riesgos inherentes y residuales.
- La empresa no realiza la descripción de las escalas de los riesgos, de los controles y de los tratamientos de los mismos.
- La empresa actualmente no cuenta con un Plan de Continuidad del Negocio.
- La empresa incumplió la obligación de contratar AEGR durante la vigencia 2017 sobre lo cual la Dirección Técnica de Gestión de Energía tomará las acciones pertinentes.
- La difícil situación financiera de la empresa fue producto del incumplimiento en el pago de un contrato por parte de la contraparte. Sin embargo, a partir del apalancamiento financiero logró sobrepasar esta situación honrando sus obligaciones contractuales. Derivado de lo anterior, la empresa modificó su estrategia comercial, lo cual le ha permitido minimizar los riesgos en el mercado y obtener márgenes comerciales. Por otro lado, la energía contratada para el año 2018 fue conseguida a precios altos, afectando la competitividad de la compañía.
- Para el 2019 y 2020, le fueron adjudicados a la Empresa, una cantidad de 20 MWh, durante los dos periodos, que serán respaldados con la compra de energía proveniente de los Ingenios azucareros por 12 MWh y se realiza el proceso de contratación para compra, respectivamente de 6 MWh y 2 MWh, a través de otros dos (2) comercializadores.
- El prestador no está cumpliendo con los tiempos de cargue de la información al SUI, estipulados en la normatividad vigente. Se recomienda realizar la certificación de los cargues a tiempo con el fin de tener un mejor índice de oportunidad. Por lo anterior se solicita al prestador plantear, formular y remitir a esta Dirección Técnica de Gestión de Energía, las respectivas acciones correctivas para el cumplimiento en los tiempos de reporte al SUI.

Proyectó: Felliny Salamanca Arias – Profesional Especializado DTGE

Carlos Andrés Merlano Porras – Asesor SDEGC

Guillermo Enrique Ochoa – Contratista DTGE

Álvaro E Sosa Z. – Profesional Especializado DTGE

Fabio Alberto Aldana – Profesional Especializado DTGE

Jorge Eduardo Cortes Gacha – Contratista DTGE

Maria Claudia Gómez Serrano – Contratista SDEGC

Revisó: Diego Alejandro Ossa Urrea – Director Técnico de Gestión de Energía (E)

Aprobó: Rafael Hernando Tabares Holguín – Superintendente Delegado para Energía y Gas Combustible (E)